臺灣日日新報　夕刊
三月二十八日
夕刊定價一部二錢
發行人 佐々木［illegible］
發行所 臺北市［illegible］ 臺灣日日新報社
［illegible］ 支局
東京支局 大阪支局

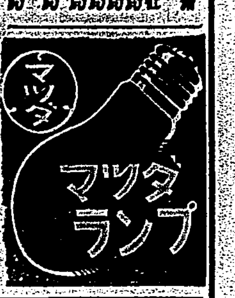

新國家を樹立

南京で歴史的大式典

けふの吉日をトして

【南京二十八日發同盟】中支方面支那民衆の要望に迎へられ決然として起ち、豫て新國家の樹立を急いでゐた梁鴻志、陳群、王子惠等要人はこの程準備全く成り、三月二十八日の吉日をトして國名を中華民國維新政府と定め、首都南京に於て厳粛なる成立式を擧行同時に中外に向つて新國家樹立を發表して歴史的第一歩を踏み出した。新政府要人は［illegible］

［illegible］十八日國府の悪政を修正せんと特に舊國民政府禮堂を式場に選び午前十時より歴史的建國式典の幕が開かれた、奏樂の裡に五色旗を掲揚、梁鴻志總理代理以下四十餘名の政府役員が席次につき、一同國旗に向つて鞠躬の禮をなし、次いで梁代理起つて宣言文を朗讀、各國代表の祝詞あり、一同打揃つて記念撮影を行ひ意義深き大典の幕を閉ぢ、茲に東亞の和平を國是とする新政府の劃期的生誕を見た

新政府の首腦

【南京二十八日發同盟】中支民衆の要望を擔つて起つた中華民國維新政府の組織及び首腦は左の如くである

行政院長　梁鴻志
外交部長　陳籙
内政部長　陳群
綏靖部長　未定（次長任援道代行）
財政部長　陳錦濤
教育部長　陳則民
交通部長　梁鴻志（兼任）
實業部長　王子惠
法政院長　温宗堯
司法院長　章士釗（未定）

東亞の和平確立

建國の指導精神を闡明

新政府宣言

新政府成立宣言

【南京二十八日發同盟】中華民國維新政府は成立式を擧行と同時に左の宣言を發表した

［illegible］

國都、南京に奠む

國旗は五色旗と決定

【南京二十八日發同盟】中支民衆の熱望から生れ出づべくして生れ出た新政權、中華民國維新政府は南京に於て成立式を擧げられると同時に國都を南京、國旗を五色旗と決定された、［illegible］

對外方針

【南京二十八日發同盟】新政府の對外政策は特に注目されるところであるが新政府の外交原則は［illegible］

歡喜渦卷く南京

樓上では豪華な祝宴

【南京二十八日發同盟】新政府要人の宿泊する中央飯店から國民政府に到る大通りには「慶祝成立維新政府」の横幟が張られ戸毎に五色旗と日の丸が翻つてゐる、［illegible］

上海、杭州等で一齊に祝賀宴

新政府擁護を決議

【上海二十八日發同盟】［illegible］

戰前の狀態への復歸が第一眼目

新政府の政綱政策

【南京二十八日發同盟】新政府の政綱は成立宣言の中に明示された通り前國府の一黨專制は既に十年の試練を經たにも拘らず國土の大半を焦土と化したに鑑み、［illegible］

一流人物揃ひ

新政府の首腦部

【南京二十八日發同盟】新政府の顔觸から中支民衆を救ふべく起ち中支新政權を組織した各首腦者達の經歴は左の如くで、何れも錚々たる閲歴と人格識見を持つ一流の人物である

行政院長　梁鴻志
［illegible］

法政院長　温宗堯
［illegible］

外交部長　陳籙
［illegible］

内務部長　陳群
［illegible］

教育部長　陳則民
［illegible］

財政部長　陳錦濤
［illegible］

國民黨員以外にも今になつて參政權

六全大會に議案を上程か

【上海二十七日發同盟】漢口よりの［illegible］

墺カトリック教會ナチ政府を支持

【ウィーン二十七日發同盟】［illegible］

勅令公布

【東京二十八日發同盟】二十八日左の勅令が公布された
［illegible］

その日その日

南京に中華民國維新政府成る、［illegible］

人事

［illegible］

無絃琴

［illegible］

愛情の一群 (87)

村山知義 作
伊東顯 畫

戰場 (11)

［illegible］

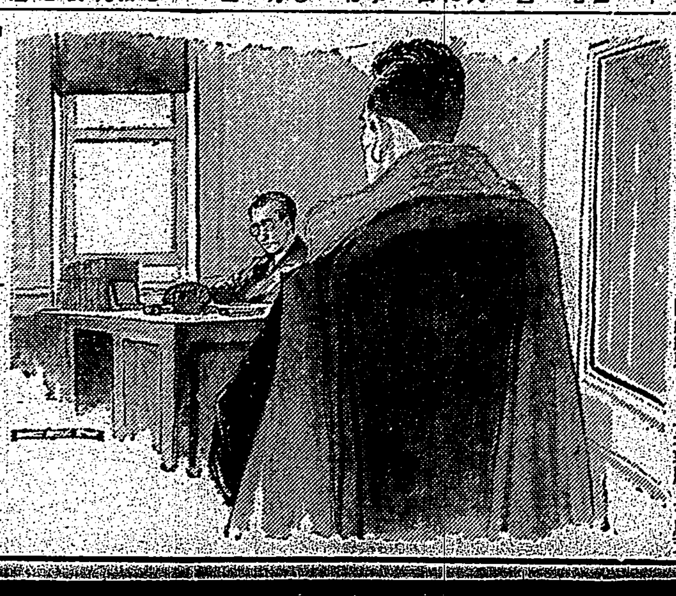

［illegible］

婦人倶樂部 四月號
評判大附錄
家庭料理全集
凄い大賣行！
全部實驗濟み
一年中役立つお台所寶典
四五五圓の値打ある素晴本
見よ！堂々たる此の大内容！！
春のお惣菜百八十二種
夏のお惣菜百四十八種
秋のお惣菜百四十種
冬のお惣菜百三十九種
一年中の晝のお辨當のおかず百六種
變り飯とお鮨三十六種
四季の榮養お獻立
一年中のお漬物八十二種
保健料理八十八種
病人料理九十五種
小石川高等女學校長 河口愛子

●美味しくて手輕に出來
●經濟でトテモ榮養豐富
人氣沸騰の評判小説！！
戀愛小説 女性の戰ひ 菊池寛
戀愛小説 愛染かつら 川口松太郎
悲劇小説 涙の責任
現代小説 日本の薔薇 竹田敏彦
滑稽小説 新花嫁かるた
時代小説 双つ燈籠
現代小説 花散りて實のる
情話 月夜紅梅
戀愛小説 春の日
時代小説 お辰街道
現代小説 愛の北回歸線
時代小説 消えた風車
附録も本誌も大評判
●婦人倶樂部四月號 大附録つき大特價八十錢

人生を樂しむ精力の正體

我荒鷲群八十機 武漢へ一大空襲
支那空軍 再建の夢破る

【上海二十七日發同盟】日曜日の二十七日我が海の荒鷲群八十機は遂に大擧して武漢へ空襲を敢行した、この日春風さへそよぐ絶好の空襲日和、荒鷲群は爆撃機一隊に爆彈を抱いて勇躍基地を出發、堂々八十機の銀翼を春陽に輝かせつつ江南の空を一氣に漢口に殺到した、午後三時過ぎ漢口附近に達すればいつもの事ながら逸早くも警報が發せられたものの如く地上よりの防空砲火は花火のやうに炸裂する雲霞を縫つて囲さに目的物に向つて爆彈の雨を降らせ、漢口飛行場は忽ち地獄圖繪となつた、續いて爆撃部隊は轉じて武昌に飛び、同飛行場、停車場、軍用施設などに對し次ぎ次ぎと投彈すれば何れも空高く木端微塵に舞ひ上り、地上爆擊の戰果は友機の胴體にピリピリと響くばかりだつた、斯くて漢口、武昌の空を同陸鷲の如く蹂躙し支那空軍再建の夢を完膚無きまでに叩き潰した荒鷲群は全機春風に乘つて悠々基地に歸還を完了した

五機を粉碎

【上海二十七日發同盟】海軍航空部隊發表(二十七日午後一時發表)=二十七日午後一時半我が海軍航空隊の荒鷲八十機は漢口大空襲を決行せり、敵戰鬪機は我が威勢を怖れ殆ど邀撃し來るものなく、我が戰鬪隊は悠々飛行場を空襲し地上に三機を爆破し、武昌飛行場においては大型二機を粉碎せり、更に武昌駅附近、軍需品倉庫に對して爆彈の雨を與へ全部無事歸還せり

臺兒莊の一角を占領

【兗州二十七日發同盟】〇〇部隊は午前七時三十分頃台兒莊城の東北角を占領し目下友軍と協力して城内の敵及び城外東側及び北側の敵に對して猛攻撃を續行し戰果を擴張中である

【濟南二十七日發同盟】我が〇〇部隊の一部は中平部隊及び〇〇部隊の協力の下に臺兒莊を猛攻中であつたが、堅塁城外の頑敵を撃破し二十七日午前七時三十分頃遂に城壁の一角を占領、敵を掃蕩中である、敵は京濟線方面において殆ど潰滅を喫つた孫連仲軍敗殘の一個師らしく早くも臺兒莊を捨てて南方に退却しつつある、臺兒莊は大運河に沿ふ交通の要衝で且つ沂州方面と徐州を結ぶ濟南の中間にあるため沂州方面の龐炳勳、張自忠、關麟徵、四川軍の敗殘兵等凡そ七、八箇師は全く西路を斷たれ袋の鼠となり、敗殘の運命に陷つた、尚中平部隊の〇〇機は同日早朝同地南方四粁の地點において敗走の敵及び裝甲列車を爆擊し列車は黒煙をあげて顛覆擱坐した

福州から奥地へ逃避
ビクビクの福建省政府

【香港二十八日發】某地有力筋情報の齎らす消息によれば福建省に於ては山西省の攻略及び閩浙線一帶の戰線緊迫に依り恐慌の鮮血を舐め兵器彈藥軍需品等の安全地帶への輸送を命じ、省政府機關職員等の疎開を指示し、防禦準備を急ぎつつあるが、福州安全なる地を求め、省政府の所在を福州から奥地永安に移轉することに決定し、省主として準備を進めつつありといふ

余漢謀は躍起
民心收攬と兵力擴張に

【香港二十八日發】廣東の將介石日將介石に對し次の如き要求をなし廣東省の防備は廣東軍にての廣東軍のヘゲモニーを握らんと企圖せる余漢謀は吳鐵城との間に民心の收攬に努めつつあり、即ち去る二月十六日前から兵力の擴張を圖り民心の安定と自信を獲得せんとしてゐる
一、海南島に空、陸、軍隊を設置し之を海南島防備司令張達の下に置くこと
二、海南島に空軍一大隊を新設し且つ高射砲二中隊を廣東軍に增加配備すること
三、砲兵三個團を編制せしめ之を以て之を廣東駐在の各師に配屬すること
四、潮州、汕頭地方の糧食難救濟のため中央は米の輸送方に關し善處すること

春甦る上海、南京 (自治委員會の)

學習院初等科の英語おやめ
野村院長の英斷

【東京二十八日發同盟】學習院では時局に鑑み精神教育の一層徹底を圖る趣旨から四月の新學年以後初等科教科中の英語を全廢して修身の授業時數を增加することになつた、同院初等科の英語教科は故乃木院長當時の明治四十五年廢止し大正十一年に復活して今日に至つたものであるが今度これを全廢して一般小學校並に修身教育を增加するもので精神教育を尚ぶ野村院長は改革の第一歩として乃木さん以來の英斷を示した譯である

米國政治學會へ代表を送る
支那が泣訴の爲

【香港二十八日發】抗戰の結果徹底的なる打擊を被むれる國民政府は今猶何とかして打開の途を講ぜ…

蔣方震の召還要求
伊國の對支政策轉換を哀願

【香港二十八日發】日本陸士の出身で最近において日華事變の際支那の國士として終始に渡つて來た蔣方震は目下ローマに滯在して居るが不利となりつつある歐洲方面の對支輿論の引戻しに大童となつてゐるが最近某方面に對しイタリーのエチオピア併合承認を條件として伊國の對支政策の轉換方を哀願したる模樣あり、由々しき大事なりとてローマ在住華僑有志より同國有力者に對し同人の召還方を中央に運動されたき旨申込み來つた

開灤の罷業擴大
發砲して十五六名負傷

【天津二十七日發同盟】開灤炭礦のストライキ事件は燎原の火の如く擴大し、唐山を中心とする開灤炭礦地帶は殆ど全面的ストライキに入り手の施しやうなく、抗夫と礦務局側巡警との間に亂鬪が行はれ抗夫も發銃、小銃を發砲し巡警側に十五、六名の死傷者を出したと云はれる

屑物蒐め運動
國防婦人會西分會は好成績
各分會も呼應せん

廢物利用、資源愛護の必要が叫ばれ内地では非常な勢ひでこれが實現勵行を期してゐる折柄、台北に於ても大日本國防婦人會台北市西分會では三月十日の陸軍記念日を期して全會員に呼びかけ、紙屑、ぼろ切、金物屑等の廢物回收の活動を開始した、この運動を聞くや各家庭の主婦たちは我も我もと進んで廢物を喜んで差出すのでたちまち山積する有樣で豫期以上の好成績を示し斯くして集められた屑物は業者に賣渡されて居る、この西分會の組織ある活動に刺戟され南分會では去る十八日から廢物蒐集を開始した、なほ同會台北支部ではこの際各分會の組織ある實現を期待してゐるので各分會とも一齊に實行に入る模樣である

空の檢疫所
初めて福岡に

【東京二十八日發本社特電】日本最初の空の檢疫所が愈々來る七月から福岡で店開きする事となつた之迄台灣、朝鮮、滿洲から入國する空の客は年々增加して來たが事變以來更に中支、北支の空の入國者が急激に增加し、月に五百名を越える有樣なので、厚生省檢疫局では從來の如く警察部の事務に委ねるのみでは檢疫を徹底的に行ふ事が出來ないと云ふので愈々航空檢疫所を設置する事となり、先づ福岡飛行場に航空檢疫所を設け所長の外醫師二名、事務員、雇員を置いて空の防疫に乘り出す事となつた、所長は差當り福岡縣衞生課長の兼任となる模樣であるが、今後も外國からの空の客が第一歩を踏む飛行場には此の檢疫所を設置する意向である、豫防局加藤防疫課長は語る
空の客から傳染病の傳來した例は未だ比較的少いのですが、今後航空の客が發達すると傳染病と云ふ厄介な病氣が傳來しはしまいかと心配してゐます、それで斯んな病氣の入らぬ前に設備を整へる必要から先づ檢疫所を設けることにした次第です

學者師範及び中央大學教授錢端升等を送つて會議に出席せしめ自國の窮狀を訴へ列國の同情を誘致せしめんと畫策してゐる
んと締ゆる國際會議に代表を送つて現下の窮狀を脱却せんと死の努力を傾けつつあり、現に四月一日フィラデルヒヤに開催さるる第四十一回米國政治學會にも支那の要…

郡部は全部完納
臺北州の後期納稅成績

三月二十五日を納期限とする台北州昭和十二年度後期分の營業稅、臨時利得稅、資本利子稅、事業特別稅等調定總額は百二十三万五千百八円、人員四万七千五百四十九名であるが納期限までの成績は州下九郡全部完納で基隆市は九割九歩、台北市は九割一歩何れも好成績を示し前年同期に比較すると七歩の向上を示してゐる

香取丸寄港
基隆上陸客は十七名

【基隆電話】郵船歐洲メール上り香取丸は二十八日朝香港より基隆に入港したが基隆上陸客は意外にも多く十七名もあつた、主なる人は昨年半ば歐米の醫學界視察を兼ねて留學してゐた台北醫院大橋氏及び同じく各國を視察多数の民藝標本を採集して來た中研校師森下氏が久し振りで晴れの歸朝をした、昨年七月ペンとカメラと映畫の文化三鞭士として華々しく出發した中の一人であるコンパ映畫研究所本記錄映畫の配給契約を結ぶ事に成功し同國一流映畫監督アンドレ・マッソン氏と一流カメラマンたるペラン氏を伴ひ歸朝の途にあるのが最も華々しいもので、各國を視察してゐた貿易叔則の山内吉富の兩教師あり、近東各國を巡つてゐた商工省海外市場調查員の一行あり、昨年シャムに派遣された佛教使節の中唯一人殘つて視察してゐた佛教専門學校長小松原國乘氏あり世界に誇る布教師教化作業と實績を收めて見事香港で坐礁の後間丸を宿の如く浮ばせ凱歌を擧げて歸へる日本サルベーヂの工務員二十九名あり、又ドイツの金持で一家族八名を連れて世界一周の途次日本を訪ねるケルバーク博士あり却々賑かであつた

市に三つの新看板
兵事、社會教育が課に昇格

台北市勢の發展と時局關係事務の增加に伴ひ、台北市役所現在の各課事務分掌規程を改正して、新たに兵事係を庶務課より分離して兵事課に昇格、又社會教育係を教育課より分離して社會教育課に昇格獨立せしめ、教育課は學務課と改稱して專ら學務を掌り、又市政調查係を新設して助役に直屬せしめ市政の基礎調查を行はしめることとなり、四月一日より實施する可く準備中で既に二十八日には總督府の認可を得た、兵事係は既に其後に庶務課が移り、兵事係は學務課の後に居殘つて人員を增し、又社會教育係も教育課より分れて會計課の前の室に移轉して、四月一日より兵事課並に社會教育課學務課の新看板を揚げるべく手筈を決めて居るが、新兵事課長には高松視兵事係長が、新社會教育課長には谷垣視學が社會教育係長が夫々昇任する事になつて居る

合格者

臺北工業【機械科】林田普三郎、喜多代商、一木浩、松井陸夫、林資賢、洪盛國、藤崇行、宮脇謙二郎、増田昌俊、筱崎理田中裕夫、田上敬次、劉永華、陳榮宗、邱振生、丁宗業、川崎文雄、宮本誠一、太田武二、葛川義郎、山崎雅三、田中清、林吉雄、吳万信、杜仕淸、執行宗吉田修司、宮田敏夫、原田一、野口景治、友澤勝治、中田一郎、西平信明、劉毅然、今野忠雄、吉桑新太、福田良夫、林忠亮、吉宗義、芳松元哉、鈴木治兵、白家勝久【土木科】劉瑞寛、李万吉、末廣孝之助、力田哲、陳世振、高長春、佐內賢、蔡炎三陳清和、王萬金、陳元興、吳國抵、吉野正宗、松元催夫、柴田浩平、久間純宣、橋本敏利、中山幸雄、高田壽一、有吉豐、植村行雄、花元俊雄、西內雄二、胡同五郎、加藤恒雄、山中滿夫、三浦大明、米永賢夫、仲尾次浩鈴野昌、池原啓正、藤川陸一、井上振、小林利夫、久島裕彥、藤井芳輔、秋山博秀、河野芳良、久留見、中野幹【電氣化學科】陳三郎、長島勝、謝賢仁、陳一新、林武雄、許崇隆、林英男、楊資元、林熙春、田中重雄、滿日藤六郎、岩松二郎、黃聘志、石田俊平、石川清三、木山謹雄、石榮次郎、奈良茂、國分正男、今井茂、久村健三、甘木孝、王芳平、大石宗一、鈴木正己、中田正吉、藤田俊宗、宮島賀、丸尾三市、室屋千裕、九州梶間、田中英雄洪文秀、加藤皇誠、柴川三郎、【電氣科】野田泰宏、洪德烈、朱勇秀、池田留雄、池田勲一、李伯瑞、林士居、島村泰則、河野宗雄、水野峰治、藤井源太郎小泉榮夫、伊東瑋志、中尾文男坪内良郎、菅原健一、桑丸繁春楢原長久、松田幸男、張萬樹小淀正次、稻葉武、劉榮茂、八尾三十朗、石塚武一、野崎清、小泉智、松本光春、尾崎俊雄加藤淸、草野一雄、松永秀雄、中間吉郎、山本茂、小林勇、阪尾一郎、秋山利二、鈴木勇、楊泉澤、黑世萃、山本喜久、駒上三千男、中道喜久男、山下正美林久喜【建築科】木村正己、濟田中明、林維賢、楊生武、劉紹元、吉佐藤弘夫、劉泰山、津田敏也、中野大男、橋本貞三、田中茂欽、伊藤資幸英、宮地晃、楠本達雄、松尾賢、吉原泰己、西村文雄、林宏紀、矢尾昭夫、山田千之助、平井永原、甲斐繁、丹羽正夫、出丸二千夫、森川茂男、田中修、陳賢誠、木村敬治、大谷正則、北村忠義、吉田宏松島富夫、上原致夫、宮本晃、長谷川直男、田久保正人、中島泰、伊東實、高永政、渡邊吉三、川崎浩、藤本清、渡邊護、山代英勝、王顯聰、橋本啓二郎、明宏、井上武、清水豐、谷田富、山崎宏、藤吉吉司、酒井清雄、石田清、山口清、石森洋、劉明川、石丸芥川昇、安原雅章、池田昌陳羅賀、劉希昌

浮浪人を雇つて日貨の排斥
新嘉坡の排日熾烈

【基隆電話】廿八日朝基隆入港の香取丸でシンガポールより來台せる商人の談に依ればシンガポールの排日は益々熾烈となり支那より二百名の浮浪者が入り込んで總商會に傭はれ日貨排斥運動をやつてゐる、彼等は支那人にして日貨を買ふ者に危害を加へ最近では土人に迄危害を加へる樣になつて來た、尚馬來半島の我が鐵鑛山では支那人を中心とする坑夫のストライキ起り最近も二千名の坑夫が大擧下山し鑛山側で大迷惑してゐる

就學希望者全部を收容
公學高等科は入學難

【北港電話】向學心旺盛にある台南州北港街北港男子公學校に於ける新學期の入學兒童は今の所三六〇餘名申込みあるも當局者の同情に依り全部收容することとなり從來の入學難は茲に緩和されたが同校の高等科に入學出來ない卒業兒童は高等科に押し掛けた爲め收容定數の倍以上を超過したが全部收容すること困難の狀態にあるので之等に對しては試驗を實施する筈である

國語の家庭認可章傳達
基隆市で擧行

【基隆電話】基隆市役所では二十八日午前十時から市役所樓上で國語の家庭認可章傳達を行ひ知事代理として市尹より訓示を行つたが基隆市に於ける國語の家は顏欣賢氏外二十九名で近く之等の人々は聯誼會を開催國語普及に働きかける筈である

臺灣神社 月次祭

臺灣神社では二十八日午前九時から月次祭を執行、小林總督は中村秘書官を隨へ、古莊軍司令官は德岡副官を隨へ何れも玉串を奉奠、次に泊交通局總長、三見警務、山縣內務、高田文教の各局長、伊藤、池內各法院長、古山、伊澤各研究所長、藤田知事、戶水遞信部長の諸氏二十二名、順次玉串を奉奠、同四十分閉式した

海上防諜團井日結團式

【基隆電話】かねて準備を進めてゐた基隆海上防諜團結團式は三十日午後二時から合同廳舍二階會議室にて擧行される

目覺むれば賊の股の下

二十八日午前五時頃台北市西門町二ノ二一七西門食堂裏廊(?)方に詰めた一本島人青年が窓口より忍び込み就寢中の家族に跨がり枕許の櫃から衣類その他物品を物色してゐるのを家族が發見、最初は夢かと思つてゐたが漸くそれと氣付き大聲で誰何「泥棒、泥棒」と連呼したので件の怪漢は驚き店内の酒樽から酒瓶を落して裏戸を乘り越え逃走した、酒瓶の破片で賊は足に負傷したが被害は現金二円四十銭入りの財布と夏の腕時計一箇である、窓口に金庫、衣類其他が運び出されてあつた處を見れば賊は相當以前に侵入してゐたものらしい、目下所轄署で犯人搜査中

新竹州吏員養成所の卒業式

【新竹電話】新竹州立市街庄吏員養成所の第一期生卒業式は二十八日午前十時より目下新築工事中の州會議事堂にて擧行された、國歌合唱、敎育勅語奉讀の後、所長藤田內務部長は卒業生廿名に對し卒業證書に賞狀の授與をなし赤堀知事の知事賞授與の後藤田所長は訓諭の祝辭、卒業生代表答辭の告辭あり同十一時閉式した、本年度第一期卒業生の就職先は新竹市二名、同郡六名、苗栗四名、竹南二名、竹東二名、中壢、桃園、大湖各一名と各郡庄身心鍛錬共に半ケ年の研鑽を積んだ之等卒業生の將來の活躍が期待される

豪北からの二代表 上海で記者慰問

【上海二十八日發同盟】台北女子青年團代表田中キサノ女史、台北州山少年團代表田中照治君は二十七日午後同盟通信上海支社を訪問し從軍記者に對して真摯なる慰問の辭を寄せるとともに台北公學校より慰問の手紙及び各種記念品を寄せた、社員一同感激し報道報記者に對しても直ちに配付の手配を執つた

戰死した令息の香典返しを獻金

台北市御成町五の七加藤末記氏は長男歩兵中尉英藏氏の戰死に際し香典返しを廢し恤兵金として金百円獻金方取次依頼あり本社では直ちに軍司令部宛取次を了した

看護婦卒業式 臺北醫院看護婦養成所では二十九日午後二時より同所に於て第二回卒業證書授與式を擧行する

あすの天氣

臺北地方 東の和風曇後晴
北部地方 北東の疾風曇後晴
東部地方 北東の和風曇
西部地方 北の和風曇後晴
南部地方 北の和風曇後晴

概況(二十八日) 七七二粍の高氣壓はバイカル湖方面にあり南東に移動し七五八粍の低氣壓は四國の南方洋上にあり北東に進む模樣、本島は一般に曇り近海は北東の疾風時々又は曇、波稍高し

今晩の映畫

◆大世界館(午十二時半上映) 1 臺日パ社ニュース 午後六時四〇分 2 カメラマン戰線 九時三〇分 3 倒れるまで 七時五〇分 4 グレイトガイ 八時四〇分
◆芳乃館(夜十二時半上映) 1 大和ごころ 午後七時〇分 2 大毎ニュース 七時〇分 3 戀筝涙あり 七時五〇分 4 足軽大名 九時〇分
◆國際館(午十二時四上映) 1 臺日ニュース 午後七時〇分 2 忍辺血風録 七時六分 3 鉄砲の赤誠 八時四〇分 4 自來也 九時四〇分
◆新世界館(夜零時半上映) 1 東寶ニュース 2 パ社ニュース 3 新人劇 4 同 (午後六時〇分)
◆タイゲキ(夜十二時上映) 1 臺日ニュース 午後七時〇分 2 風流大名 3 噛みついた花嫁

咳が烈しく出る 胸が痛む そんな時は ゴリヤウ 鎮咳

胃痛・胸やけ・ミキにツ ノルモザン錠 制酸と鎭痛 胃酸過多の治療

Japan To-day
Japanese Literature ....Kan Kikuchi
About Japanese Women. Toson Shimazaki
Pearl Buck and Japan ....Itaru Nii
Peace Returns to North China ...Pictorial
Foreigners in Tokyo To-day ...Pictorial
Arbeitsdienst in Japan ......J. Yamamoto
La Vie à Tokyo .... Tsuguji Fujita
The Olympiad and the "War" ....Kainan Shimomura

文藝春秋四月號 歐文附錄
文藝春秋を購讀しつつ、生きた外國語の勉強が出來る。大學生高等專門學生は素より苟も英獨佛語に緣のある知識府は見のがしてはならぬ。抑々文藝春秋社が苦境に立つ吾が國際宣傳戰に協力すべく海外に發刊せるものにて英獨佛三ケ國語を以て本誌購讀者に無料提供する傍ら特に英文のツブ三ケ國現代日本の政治思想文化の動向が懇然と…

生徒募集 公認 東洋自動車講習所 臺北市蓬萊町參貳壹番地 每月十日開始 晝間 夜間

赤ちやんの榮養に…… ビオスメール

昭和の常識 仁丹 の頃から身体が倦み易い 仁丹のんで元氣の恢復がまづ肝要

結核にダイレクト 直達療法 新劑

バイオリン尺八 ギター マンドリン ハーモニカ

ビクター 四月新譜 洋樂
マラーガ アンダンテ・レリチオーソ 提琴獨奏曲 セビリア アンダンテ・カンタビーレ スケーターズ・ワルツ
絃樂用セレナード 歌劇「オベロン」序曲
名盤鑑賞クラブ 三重奏曲 チエロ協奏曲 カザルス

カモ井のキリソン

人生を樂しむ精力の正體

初老夫婦血氣の樂しみが實り

神經衰弱青年の煩悶即決

隱居 積極の新生活へ突進

享樂なければ人生枯木の如く、體、利かなければ金あつて無きも同じ

自殺一歩前青年の感激

由井三郎（京都）

（前略）頭がよいかキングオブキングス服用十日足らずで腦の霧が治り冴々る様に頭は輕くなりました（中略）生○器神經衰弱の診斷で相當注射に通ひました、全身の疲れは酷く判斷能力は鈍つて三ケ月間學校も休みました（中略）生る事が頭の初めで堪らなく物淋しく當然なく睡眠に用いてゐるアダリンの致死量を考へたのも屢々でした（中略）キングスは普通のホルモン劑なら僕は手を出さなかつたでせうが、ホルモンの上を行く獨自の強腦強精藥なのを頼みに服用しました（中略）徐服むまで早い頭腦な實力を腦細と思はず吃驚しました（中略）私は恐らく服用を續けて此上の容子を探くる積りです（中略）飲んだ友は一二ケ月續けてキングスを是非服むように勧めて呉れます。

初老血氣青年代に逆行

寺村政市（神戸）

廿代の執い活氣が甦つて老人でもない五十で頭は日一日萎びてくつと髪は云ふことを利かず人生が寂しくなりました（中略）今からこれではと當世流行の高い強壯藥を服みました（中略）キングオブキングスに縋着たのは漸く半月前でした（中略）頭はテラテラ光りとてつもなく働が利いて驚張り疲れないし白髪はプツツリ止まりました（中略）髪は初孫出來るのに年はづれの精力に感まれて少々恐縮の前に照てをります（中略）引續き五円分一個至急送つて下さい（後略）

四十夫婦の返り咲き

成木知明（横濱）

（前略）四十五の會社員（中略）キングオブキングスを服む迄新聞を見ても眼は疲れて細かい所は讀めません、五年來めつきり何となく關節は倦く何彼に肩が凝り抜ける様に腰は懶く（中略）ズブと腰に寄り付く元氣は無く、一杯呑めば二十代の盛りも腰抜けの遊びをどしどしやつて翌日ケロリと會社に出る精力絶倫家の同僚が羨ましく（中略）要と相談づくで長く強壯藥劑を服み五六十回注射を打つた事もありました（中略）疲れを翌日に持ち越さない元氣精力を、メキメキキングスで恢復し（中略）活します（後略）

七十で出直す意氣は壯年

山戸芳太郎（東京）

（前略）六十七歳の老體にキングオブキングスはグングン効いて（中略）俘夫婦と同居して離れてゐた老妻を既に呼び戻し老夫婦若い昔を偲び生活を始めた位です（中略）引續いて缺かさずキングスを服用しております（中略）服用前はトンチンカンな事始終あつて愈々老耄かと子供に笑はれ自分もその氣でをりました（中略）ロイマチスの心配も年故の衰えを誤つてゐた様で今は手足も自由に利きます（中略）盛り返した元氣で腐つてゐる保險代理店を早速復活します（後略）

回春の力

ホルモンの十倍

一もニもなく若返り藥と聞しく效くと思はれるホルモンは、其實實際活用出來る精力を衰弱者に望むにはホルモンＸ×（足りない物）の發見がなければ駄目であると

帝大教授緒方博士

は發表してゐる、動物に或一面に效いて人間に左程でないのはホルモンは肝臓で變化するからである、と報告もしてゐる、更にあれ一般ホルモンは注射丈に利待がある、

斯道の大先輩羽太博士

は動物體から死滅を含んだホルモンを服用するから効力を妨げると斷定してホルモンとなる前の此生だ原素を擁へる發見をして完成したキングオブキングスは精力攪回の最近作を選んでゐる。

本劑を服むとそれが直に下腹に降て直接根本の血管を擴張する強精の原理に随つてゐる、血液の往來に鈍い初老、老衰の下腹一面に特別な充血を起して生活力を再生させる、此劑劑は新鮮なホルモンを全身に循環させ疲勞の垢を除び神經に新しく活を入れるから

遺精、夜精、早漏

のある青年の神經衰弱も治癒を早く完全に終る、疲勞衰へた體にホルモンの十倍積極的に生活を樂しめるようにする、人生の沙漠にパツと赤い灯を点ずるのである。

人生出直す近徑

（發見者）醫學博士　羽太鋭治（著）

キングオブキングスは旺んな血液を内部に與へて人生を再出發する目的に發見した新强精强腦劑である、若返りの本質と思はれるホルモンの注射はその間丈の效果で止める元の疲勞に襲はれる、是はすつかり動物體で出來上つたホルモンを使用するから效く間が甚る短い、矢張りホルモンの體ともいふ此原素を用いなければ根本精力を内部に與へる效果は無いし、これならばホルモンの全然眼目な内服に用いて却つて眞價を發揮する点も変つてゐる、余の發見は研究、實驗家何れも認め一般から活用され確實に獨特と强腦に獨特の效果を挙げるから適正である。

御註文は發賣元直接

用いて四五日も過ればお値段の安いのも必ずお氣付きになります。二八〇粒入金五円、一〇〇粒入金一円、六〇〇粒入金十円です　現在飲求缺乏の方へお頒けするため一般藥店に置いてありません、お申込みは發賣元へ代金引換か振替か直接が宜しい（送料各十五錢）郵便お手元へ届くやう急送します。

發賣元　春泉堂　東京市芝區[illegible]　振替東京七七一番

木の芽時に惱む のぼせ、めまひ、耳鳴や 肩凝り、吹出の病根とは

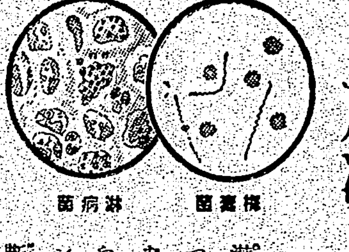

梅毒菌　淋病菌

春先になると草木が芽を出す様に體内深く潜んでゐた病毒が、ソロソロ色々の症狀となつて現はれて參ります。即ち體全身が何となくダルク、血壓は高まり、のぼせ、めまひや耳鳴り、肩凝りに苦しみ、その上キタナラシイ吹出に惱やまされて居られる方こそ、油斷されると動脈の硬變から血管の破裂を招き恐る可き腦溢血や馬鹿か氣狂になる腦梅毒に倒れねばなりません。以上の原因を古方醫學では總じて「ふる血」と稱んで居ります。

病毒・酒毒の ふる血を取れば 頭がハツキリ

安眠出來て血壓は下り病苦も忘れて丈夫になる

「ふる血」とは治り切らなかつた病毒か、親からの遺傳毒に日頃嗜む酒、煙草の毒などから血液が濁つたもの〻總稱で、是を排泄するのに從來は蛭や吸角による瀉血法、或は破血劑と稱する峻下劑等で治療して參りましたが、幾分の副作用あるを痛感した、當研究所が現代醫藥學的立場による再檢討で穩に體外へ排泄し血行を整へて、治病の實績をあゆる新治療法とは何か。讀め！病めるガヨ。

頭にふる血

永年惱み苦しんだ惡性病毒が今では

京都市中京區西ノ原（會社員）西田仲藏

最近頭がふらふらして仕事も出來ず頭重、耳鳴がして、吹出も出來、その上不眠がちで非常に困り……フルチ錠服用後は頭重、耳鳴りが快方に向ひ、吹出も減り、グッスリ安眠出來る様になりました。

前東京吉原遊廓病院 小屋頁明先生創製

フルチ錠

病毒と體毒に　主効

價　二十日分　一円三十錢　廿日分　二円五十錢　（全國有名藥店にあり）

古醫學から再檢討　（四六判頁冊子）

無代進呈　（ハガキで申込めばすぐ送る）

病毒排除 血液循環とふる血療法

▼こんな症狀の方は是非一讀あれ
▽頭痛、耳鳴、肩凝、手足の痺れる人（中氣、動脈硬）
▽動悸、息切れして、寝汗、冷汗に惱む心臟弱き人
▽便秘がちで吹出に苦しみ眠れぬ人（痔疾、動脈硬化）

申込所　古醫學研究所　東京市京橋區八丁堀二ノ四　振替口座東京六五三〇八番

たんせき ぜんそく

登錄商標

龍角散を服めば慢性にも急性にも良し

龍角散を服めば肺炎の心配なし

龍角散は咳を治し全身を爽とす

感冒せき 優良咳藥龍角散は、慢性急性のたんせき、ぜんそくを治す他、流行性感冒の咳に百日咳に最適であります

咽喉快絶 龍角散は少量にても効果あり、香味爽快にて服み易き故、如何なる藥嫌ひの人や、お子供さんにも好適です

ホルモン含有劑 龍角散の配藥中にはホルモン劑が含有して居りますから、咳を治した上に、全身に活力を振起せしむる効果が有ます

龍角散

春先のたんせきは油斷がなりませぬ

肺炎、肋膜炎等に發症する率は、此の季節の油斷が相當多數です。

龍角散の主治効能

氣管支性、心臟性諸症の **ぜんそく**

咯痰の頻數なる **たんせき諸症**

咳の頻發に惱む **氣管支カタル**

各種感冒熱又は無熱の **流行感冒の咳**

血痰、カラセキに惱む **肺患者のせき**

お子供さんに最も危險なる **百日咳、麻疹咳**

定價	
二日分	二十錢
四日分	三十錢
八日分	五十錢
十八日分	一圓
四十日分	二圓
六十五日分	三圓

東京市神田區豐島町角　本舗　株式會社　藤井得三郎商店　振替東京九一番　電話淺草(85)二〇五〇番

△全國各藥店にあり

M-13-11

國定忠次 (216)

長谷川伸作
岩田專太郎畫

赤城山（五）（其十四）

「ただは置かねえといふと？」

忠次は円蔵の嶮しい眼に気がついてゐる。円蔵は滝の流れの、音するガヤガヤと見詰め、

「蛇と、断りにくる」

「えッ」

意外なことを聞くものだ、大前田英五郎が忠次を愛してゐるのは忠次も又よく知つてゐる。忠次も、又、英五郎には、かりそめの不信だりとやつたことがない。畑つてみれば忠次の本村は英五郎である。それだのにどうして円蔵が、こんな突ッ飛なことを云ひ出すのか。

「円蔵がいつたにや外れませんよ。親分、天に向つて唾をして、我が顔に引ッかかられえことは、よし聞いた、喰者になつてゐる。」

「日光の——お前、いつになく顔の色が」

「山へ来らせたのは円蔵だから、山を無事に下りられるやうにするのも円蔵の役だからね」

「ふうン、お前がそんなにまで云ふのなら」

「出来ることなら、あすにでも殺つて退ひてえ」

「子分六十人餘りを首去りにか、それは出来ねえぞれ」

「殺に、日光の円蔵か、名代に残るのだから、いいではねえんですか」

「忠次は親分なんだ、さうは行かねえ、たとへ、首をとられても、さうはゆかねえ」

「ふうン」

「あるとも、こいつは嘲だ、外れねえと」

忠次は眉を顰めてゐる、顔の色がこじればかりだが消ざめた。

「俺はさうは思はねえ」

断乎としていつた、が、忠次の胸に熱ひが消えやらず燃つてゐる。円蔵は見えない滝流に視線を向けて動かさず、

「さうでねえ、大前田さんは世間のよくない今の時に、山籠りするのは、火を、藁小屋へ撒くやうなものだと」

「日光の、どこで、それを聞いた」

「聞きやしませんが、円蔵一流の見透しだ」

取りたる推定ではない、英五郎の人物行状から推しすすめて、判断すると、から成るといふ確信が円蔵にある。

が、英五郎から深い好意を寄せられてゐる今までを思ふと、忠次に、到底、円蔵のいふことが信じられない。

三人はその後、黙つてゐる。鳥が啼き、鳥が飛んで、又飛び廻つて啼いてゐる。

山を走る風がぼどき、断続れのやうな音をどこかで立ててゐる。

やがて、円蔵が、

「親分、山の逃散は早いがいい。総勢二十人ばかり散らせ、その後は親分が下りてくれ、後は円蔵が引受けて始末をつける。で、ねえと、危なくつて危なくつて、何をいふにも相手が大前田さんだからねえ」

思ひ詰めた声である。忠次だつての声でぞくりとして、円蔵の顔を見て又、暫らく、二人の間に無言がつづいてゐる。

恰度、そのころほひ、地蔵山の裾にある大前田村へ英五郎が、駄賃馬の背にゆられ、穏かな顔で帰つてきて、旅の埃を湯風呂の湯で落すうち、

「さうさう、あすは赤城の沼神様へお参りに行くよ」

と、穏かにいつた。

その時、帰宅を祝つて、大前田界隈にゐる子分の、主だる者はみんな集まつてゐた。

子分のうちには打てば響くものがいくらもゐる。赤城山の赤沼の畔にある赤城神社に参詣と聞いて、ただ事ならずと気がついた者が少くない。が、さすがに忠次を討ちにゆくのだと悟つたものはない。

その日、帰宅の祝ひに催した集

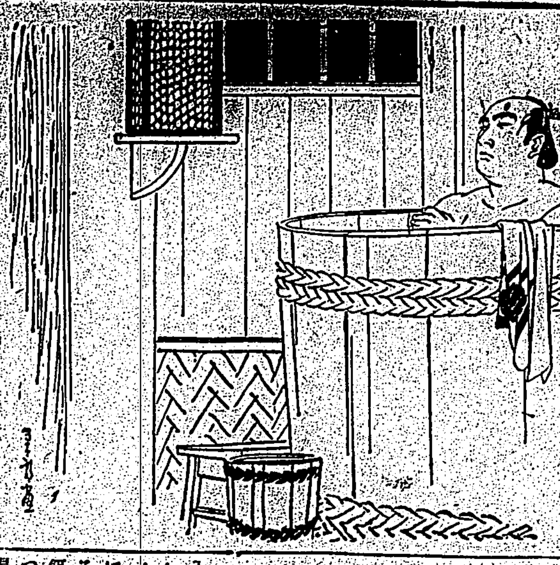

カナ文字ニュース

△第七十三議會ハ 政府テイシユツ ノ 法案 八十六件ガ 全部 セイリツ スルトイフ 好成績ヲ ヲサメテ 終リ 二十七日 閉院式ヲ アゲマシタ

△中華民國維新政府ハ イロイロ 準備ガ デキ上ツタノデ 二十八日 午前十時カラ 南京ノ モト國民政府拜禮堂デ 成立式ヲ アゲルコトニ ナリマシタ。新政府ハ 北支ノ 新政府ト 將來一シヨニ ナルサウデス

金魚の話

内山龜五郎氏談

金魚屋の手から一般の人の手に入る前——順序として、これからお話致しませう。最初に金魚は池に入れられて、餌をよいつて、簀の子を張つた小舟に入れられて、池の水面に浮けられる。この間に冬眠中に腹に溜つた餌や泥を吐かせる、かうして餌につくやうになつてからはじめて市場に現はれるのである

金魚と水中の空氣

金魚は水中で口から吸ひ込んだ水は鰓から吐き出して、ただ水中に溶解する酸素を吸收し、水中の酸素が缺乏すると非常に苦痛を感じて、水面に浮き上り、口をパク〳〵して酸素を吸收します。水中の酸素の含有量は、金魚の生命上に重大な關係があるが、その酸素の含有量は、水に依つて異るために、金魚の健康に適する水を用ひることが必要である

水の選擇

水は川水、井戸水、水道の水、何でも吾々の飲用に適する水であれば差支ない。また人間の飲めないものでも害がなく、汚濁の水でなければよい。しかし、井戸水よりも川水の方が遙かに適當である。雨水よりは軟水がよい。川水は水中酸素の含有量は多いが、井戸水もしくは池中から湧き出る水は、空氣に接することが少く、從つて酸素を含む量が少い、それ故かやうな水は高い所から落下させて、空氣中の酸素を含むやうにするか、或ひは汲み置きの水を使用すればよろしい

水の腐敗と水苔

水を時々取換へて飼つてゐる間にも水の色が絶えず種々に變化するものである。青味を帶びて來るのと黑くなつて來るのと、澄んで來るのと、白くなつて來るのとある。黑色、白色となるのは、水が腐敗したものであり、これらは面積の割合に深山の金魚を入れてある場合に多い。從つて、この場合には容器を綺麗に掃除し、新鮮な水を入れ、金魚の數を少くする事が必要である。又水が澄んで來た時は水中にある有機物が死滅した時である、この時にも水を取換るが容器の中の水苔を落してはいけない。青味を帶びた時は、植物性の有機が發生したためであつて、腐敗したのではないから飼育上にはいい狀況である。水を取換る時は容器の周壁に附着した水苔を落さぬやうにして、しかも穢れ物は出來るだけ綺麗に掃除する。また水中に藻を入れて置く時も水苔と同樣、水の腐敗分を吸收し、金魚に必要な酸素を發生するのであるが、それも澤山入れるとその容積を狹める、それがため徑一尺位の鉢子器では二、三本位が適當である

金魚と水温

金魚は寒水を好むから水盤の低いのよりも高い方が盛んに活動して食慾も旺盛となり、成育が速かである。自然、その活動の激しいだけに、また、酸素を多量に要求する。鉢中に金魚の斃るのは水盤が高いばかりでなく酸素の缺乏の結果にもよるわけで、酸素の供給が十分であれば、水盤が七、八十度内外でも容易に斃るものではない。かへつて活動力を増して餌をよく漁り成長も速かである。鉢子の円周小さな容器では、水盤が八十度以上に昇つた時は、汲み置きの水と取換へて新鮮にして酸素の缺乏しない水を入れてやる。今までの水が腐敗してゐない限り、金魚はその水に慣れてゐるのであるから全部を取換るよりも上層の水を減じて新しい水を差す程度の方が急激の變化を起さないので結果がよい

餌の與へ方

金魚の餌は動物質でも植物質でも差支ない。ボーフラや絲みみず普通のみみず等は最もよく、發育をよくし、色彩を鮮かにする。その他の餌は發育用としては必要はない。餌はなるべく少くてよい、あまり多く與へると消化を害し死んでしまふ。餌を多く與へすぎると食ひ殘すためにそれが腐敗して水を濁らせ水質を惡くする。但し、みみずのやうな生餌は與へすぎてはいけない。腹八分目がいいところである

容器の場所の選定

容器を置く場所は日光の直射する風通しの良い所が第一の條件である。四方開いた所ならば申分ないが、東南の二方の光線を受けて空氣の流通の良い所、或は縁先、縁側、物干の露台などでも日光が映射し風通しがよければ結構である

メガホン塔

▲一昨年七月入院して居りました堀越の住所は臺北市樺山町四五で（堀越明太郎）▲島田島金物店の女中さんが病氣だと言つて來てゐます（電話一四三八番）▲七八才のお嬢さんお忘れの帽子を保管してゐますから取りに來て下さい（一六軒）▲後藤醫院、二十三日の富士丸で荷物がついてゐます（基隆平川荷置場）▲黑に胸赤小犬四五日前に迷ひ込んで居ります心當りの方は受取りに來て下さい（千歳町三ノ八）▲二十六日夜万年筆お忘れの方は取りに來て下さい（新高町散宿所前）

有段者十人抜碁戰（第三局）（七次ノ四）

本社主催

先番 初段 矢野近義（矢野氏二勝一同目）（四目半コミ出）
五 初段 澤良夫

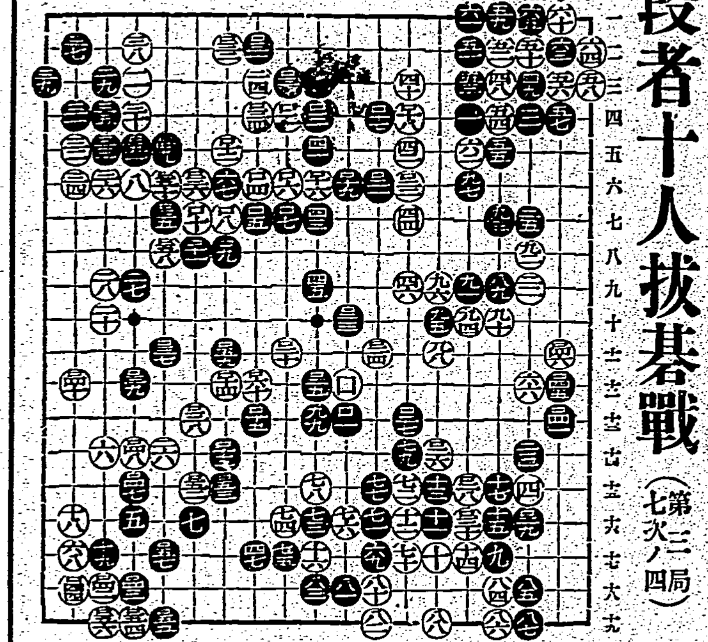

[illegible]

評 鷲頭信恭

海外小話

大鯨の出現で桑港大恐慌

桑港サンフランシスコ灣に一頭の大鯨が迷ひ込んで來て、灣内を縱橫に泳ぎまはり、同灣の小汽船業者に大恐慌を起してゐる、件の鯨は長さ約六十呎、貝殻や藻屑を背一面につけた巨大な海の老怪物で、未だにゴールデン・ゲイトの出口がわからないらしく、灣内を流されまはつてゐるが、同灣を往來する小汽船はこの鯨の襲撃に遭へば容易にくつがへされる恐あり、戰々兢々たる有樣である。然もサンフランシスコ灣は渡し船始め各種小汽船其他の往來が頻繁を極めてゐる水域であるので、桑港灣警察部始め關係當局は思ひ切つてこの鯨を殺してしまふか、或は何んとかして灣内から追出すか、その對策をより〳〵協議中である。

Gメンの元締、ギャングを語る

聯邦檢察局長エドガー・フーヴァー氏と言へば所謂Gメンの總元締として、大都會に巣喰ふギャング共の恐怖の的とされてゐる人物だが、このフーヴァー氏が最近ギャング狩りの經驗を一冊にまとめ『隠れたる人々』と題して出版し米國讀書界に新記録を齎して居る。本書はフーヴァー氏自ら手がけた大きな犯罪事件、就中デイリンジャー、カーピス、ケリー等ギャング王達の内幕を詳細に述べ、更にGメンがギャング一掃のために如何なる苦心を拂ふか、如何なる辛酸を嘗めるかを紹介すると共に、ギャング社會の奇妙な組織其の他興味あるエピソードを豐富に綴つて居る。この書物の大きな特色は「惡」の原因は何かといふやうな社會學的乃至道德的な議論は一切無視し、專ら檢察局長として惡を惡として退治する職業的立場から冷靜に「ギャングについて眞實を語る」といふ點に存して居る。

未亡人よ嘆くなかれ

未亡人の資格は却つて結婚機會となり、男性の目につくらしく、二十歳から二十五歳及び三十五歳以上の年齢では未亡人の結婚率が未婚處女の結婚率よりずつと多いといふ。これも統計年鑑として世界的に權威ある年鑑の記述であり、人口統計に依る英國の事であるから、何か興味があり、つまり『未亡人よ嘆くなかれ』といふ次第。同年鑑によると、一九三五年に再婚したのは五千五百六十三組、その數の多いことは未だ嘗つてない事だといふ。それにしても一九三五年は結婚の當り年で、三千四十万九千三百十二組、前年に比して七千二百二十八組の增加で、一九一九、一九二〇の三年を除いて之が證據だつた、ところで春夏秋冬何れに結婚するといへば夏で七月から九月の三ケ月で行はれる。

おませ坊やの甘黨轉向

米國ニューヨーク州オネオンタに住むジミー・ヤンソン君は、今年僅か四歳の幼児だが、二歳の時からお菓子を嫌ひ、全部葉巻を買つて、悠々とくゆらしてゐるといふおそろしくませた子供で、世界廣しと雖もこんなに若いスモーカーはあるまいと全米中の評判である所が最近お巡りさんから「そんな小さいくせにシガーを吸ふと喘息になるよ」と脅かされてからは、プッツリと好きな葉巻をやめてしまつて甘黨に轉向、小遣ひは全部キャンデーに使つてしまふ様になつた。ヤンソン家の主治醫ジョンソン博士は「煙草をやめてからめつきり體の調子がよくなつた樣だから、あのまま吸はせてゐたらきつと絶對に不良になつてゐたらう」とヤンソン君の甘黨轉向にホッと安堵の胸をなで下してゐる。

今日の詩壇

選者 魏清徳

[illegible]

雜誌紹介

▲短歌研究（四月號）[illegible]

▲臺灣藝術（四月號）創刊滿三年記念號として、文學と生活 [illegible]

商況（廿八日）

臺灣正米市場前場 [illegible]

基隆在庫米 [illegible]

大阪期米前場 [illegible]

東京期米前場 [illegible]

神戸期米前場 [illegible]

東京銘柄前場 [illegible]

東京銀行賣株 [illegible]

東京國債賣物前場 [illegible]

東京短期前場 [illegible]

東京短期取組高合 [illegible]

同兩建玉 [illegible]

東京長期前場 [illegible]

東京長期取組 [illegible]

大阪短期前場 [illegible]

大阪長期前場 [illegible]

大阪砂糖清算前場 [illegible]

大阪砂糖現物 [illegible]

大阪棉花前場 [illegible]

大阪人絹前場 [illegible]

橫濱生絲前場 [illegible]

神戸豆粕前場 [illegible]

神戸對外爲替相場 [illegible]

臺日案内

書籍 支那語教科書
醫院 小林醫院
内地土産 タンカン・木瓜
芭蕉煎餅 下江商店
樂器 中古樂器蓄音器
寫眞 寫眞機と材料 フタバ寫眞機部
時計眼鏡 メガネ專門 日光堂
料理屋 生そば壽司 辨金京町店
洋食 精養軒
金融 金融
藥種商 喘息に ワンカ
淋病に黒焼 モサトール
ラヂオ器械 ラヂオ十ケ月月賦販賣
ラヂオ十ケ月月賦販賣
洋服 洋服と制帽
雜件 靴下
特許商標 岸喜鑑
煉炭
平戸の摺味噌
平戸のかまぼこ
平戸の木瓜漬
印入割箸の御注文は
春蒔タネ・新荷着
佛檀位牌、神棚
島内株ノ賣買ハ

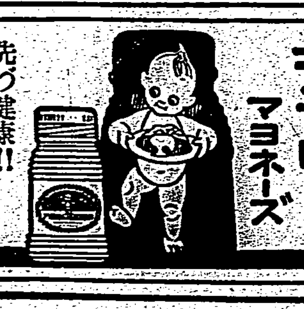

キユーピー マヨネーズ
先づ健康!! 美味榮養の サラダ料理を 召上れ

旭 アサヒ 味 アヂ
純結晶・調味料
主婦の心遣ひの この一匙で グンと材料を 生かします 「旭味」は台所の ペットです
資本金二億円 日本窒素肥料株式會社 食料品部
元賣捌 旭味販賣組合

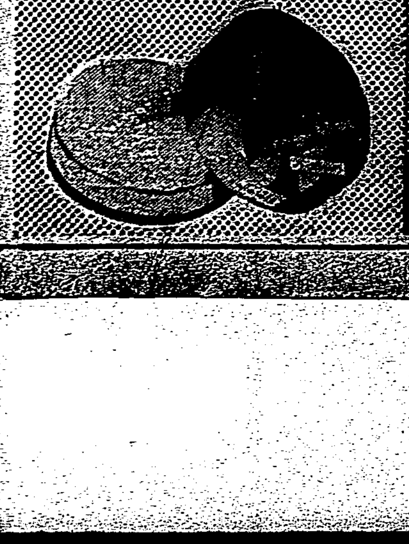

特に頬紅式に固形された新工夫の貴重な粉白粉！從來のコナの樣に飛散せず・お召物を汚しませんから

固形 タンゴドーラン

臺灣日日新報
本日夕刊共十二頁
編輯兼發行人 佐々木 留
發行所 臺北市榮町四丁目 臺灣日日新報社
電話 編輯 二三〇二・營業 二三〇一

社説
中國維新政府の第一聲
國府の暴戻を抉り完膚なし

一

久しい間待望されてゐた中支の新政權は、二十八日に至り遂に南京の舊國民政府構内に於て盛大なる成立式を擧行し中支民衆の要望に副ふと共に、堂々たる宣言を發し其施政を天下に聲明する所あつた。本新政權の成立は、今次の支那事變發生以來、三度目のものであつて其の最初のものは察南、晉北、蒙古聯盟の三自治政府を統べる蒙疆聯合委員會の成立であり、之に次いだのは北京に於ける中華民國臨時政府である。而して今回成立を告げた南京に於ける維新政府を以て、大體今日までの戰果に基づく新支那の地域は網羅された形であり、"更生支那"の體形は一段と强固さを加へて來つた。吾等は日本國民の名に於て、茲に最大の慶びを表明せんとするものである。

二

中支に於ける新政權の誕生は、焦土の裡に芥々としたオアシスの出現を見たかの感切であつて、殊に甚しき混亂に喰ふに食なく働かんとして仕事なき窮状の甚しき支那民衆を、一時も早く救濟し指導し、輝かしい光明を其前途に與へねばならぬことは、中支に於ける最も緊切なる措置であつた。しかし後れた丈けに人材を集めた陣容かつ周到賢明な新政權が現はれた次第で、後れた爲に失つた所を優に取り戻して餘りがあらう。殊に維新政府の發表した宣言は、一面に於て國民政府の過れる容共抗日政策の核心を抉り、蔣政權の傀儡と所行とを正面より爆露して完膚なからしむると共に、裏面に於ては、飢饉に方途を失うてゐる氣の毒なる支那民衆に對し切々たる同情を寄せ、將來の回復と民力の更生とを念願し居る旨を明かにしてゐる。即ち國府の過れる政策を痛罵して"失地益々多く、財源益々竭き、而も未だ一事を擧げて以て己を罪せるの有るを聞かず。然も焦土政策は自殺に等しく容共政策は毒を招くに同じ。是れ有史唯一の惡政府"と斷じ、支那の國土を焦土と化せしめ國民に限り無き苦痛を與へ而も恬として顧みざる蔣介石の厚顏無恥を痛罵して餘す所が無い。

三

南京の維新政府が、大體に於て上海特別市の外、江蘇、浙江、安徽の三省を含む地域を統轄することも、今後隴海線一帶の廓正成り、北京との交通連絡が全きを得るに至らば維新政府も中華民國臨時政府と合體するといふ宣言も、吾等の共鳴する所であり、然うなくてはならぬことと想ふものである。何れにしても國民政府の暴政や限制から次第に脱却してゆく新支那が、前途に多大の光明を望みつつ、中華民國臨時政府の目ざす五族協和の大同に就くことは、獨り日本國民として又東亞民として衷心歡喜に堪へぬ所である。出來ることなら速かに殘る全支那も、過れる國府の覇絆より脱して、東洋平和確保のため、新しき中華民國政府の下に合流するに至らんことを希望に堪へない。

中國維新政府は三權鼎立七部制
地方制度も決定

【東京二十八日發同盟】中華民國維新政府は支那國民に根ざし適合する三權鼎立の民主主義政體を定め政府機關としては七部と一部とを行政各行の任に當らしめる事となつた。新政府は行政、立法、司法の三院を設けるが國會の召集される以前に於いては立法院の名稱は用ひられない爲め議政院を以てこれに代らしめるのである。七部とは行政院内に設けられるもので一、外交部 二、内政部 三、財政部 四、綏靖部 五、教育部 六、實業部 七、交通部（鐵道を含む）の各部である。又地方制度としては三省（江蘇、浙江、安徽）一特別市（上海）とし上海市長には内政部長陳群氏が内定してゐる

徵稅機關を接收し稅制の改革を斷行
秕政を改革、財政整備

【東京二十八日發同盟】中華民國維新政府は成立後先づ海關、鹽稅、統稅等國民政府の各種徵稅機關を接收しこれをその統治下に收めて新國家の經營に乘出すものと豫想されるがその經營に際しては
一、國内稅制の改革を行ひ從來の國民黨本位の徵稅方針を是正して民衆負擔の輕減を圖ると共に冗費を節約して財政の整備を完成する
二、關稅改正を斷行し從來徒らに稅收の增加と國内產業の保護のみを目的として作り上げられた高率關稅を適度に引下げて極東新秩序のブロック的見地から有用な資源の開發、國際收支の適合を圖るもの豫期される
而して右海關は從來國府の一機關でありながら英國其他各國の共同管理の狀態にあり、我國は英國其他とその處置に付き折衝を重ね既にその解決も遠からずと豫想されてゐるが我方としても新政府の接收に際しては好意的にこれを取扱ふこととなるものと見られる、更に新政權の治下に在る江蘇、浙江、安徽の三省は從來より所政權の金庫とも言はれてゐた地方であるが國府の秕政に依つてその負擔能力は著しく衰へつつあり新政府は先づ民衆を撫育しその收入を圖り以て財政的基礎の確立に努めることが必要とされるものと見られる。尚新政權は第三國の權益に對しては十分これを尊重し國府の外債の一部は積極的にこれを負擔するとともに國内債務に關しても民衆の利益を傷つけざるやう特別の考慮を拂ふものと觀測される

新政府へ合流
大道、安徽兩政府等が

【上海二十八日發同盟】大道市政府、安徽省自治政府及び各地自治委員會は孝つて行政機構の統一を祝し新政府支持を表明する所あつたが就中上海を中心として着々治績を收めつつあつた大道市政府は新政府下の上海市政府の基礎として合流し又津浦線蚌埠に在る安徽省自治政府も代表倪道烺氏を南京に派遣して新政府合流を表明して居り此外各地自治團體も挙つて新政權に合流し地方機關としてその

新政權を全幅的に支援
畑指揮官の祝辭

【南京二十八日發同盟】中支派遣軍最高指揮官畑大將は〇〇參謀長を成立式に特派し次の祝辭を代讀せしめた

東亞の歴史は本日茲に新にして且つ輝かしき劃期的第一頁を展開することとなれり、北支に中華民國臨時政府誕生して茲に三月、今や中支に於ても數仁國府の大道に志す名流耆宿は久しかりし中支政府の待望の士の雲起に依り中支民衆の存立し中華維新政府を出生、五族協和の基礎の下に其の歴史的成立の盛典を舊都金陵の地に擧行せらるるに至りたるは東亞平和の爲め眞に慶賀に堪へざる所なり、顧みるに今次事變は實に國民黨政權と將介石軍閥の誤れる容共抗日の政策の結果として新生せしめ四億の生民を安堵の恐怖に陷らしめ東亞恒久の平和を確立する唯一の途は此に存せり、今や將政權の誤れる中支民衆の限りなき苦惱を救はん爲、中支民衆は宜しく我軍に信頼して新政權の指導に服膺し其の正しき發展に對し一致協力すべきことを切望して已まず、聊か所懷を述べて祝辭とす

長谷川司令長官の祝辭

【南京二十八日發同盟】支那方面艦隊司令長官長谷川清中將は維新政府成立を祝し南京に參謀長を派し左の祝辭を代讀せしめた

祝辭

維昭和十三年三月二十八日首都南京に於て中華民國維新政府成立の盛典擧行せらる洵に欣賀に堪へざるなり今や過去十數年に亙り中國の全土を蔽ひたる妖雲は既に拂拭せられて天日再び明かに新東亞の基礎を定め中華民國の將來は茲に其の出發點を得たり、冀くば新政府が速に秩序を回復し民生を安定せしめ、國民の困窮より救出せられん事を至望し新政府の輝かしき前途を祝福し東亞平和の基礎確立の慶びを述べ以て祝辭とす

國民精神總動員
國民的大運動に擴大
四月に地方長官會議

【東京二十八日發同盟】政府は二十八日の臨時閣議に於いて長期戰に對處する爲め從來の國民精神總動員運動を更に擴大強化して國民的大運動たらしめ所期の目的達成に邁進することを申合せこれが具體策を攻究することになつたがこれが成案を俟つて來る四月中旬地方長官會議を召集しこれが實行を圖ることとなつた

【東京二十八日發同盟】政府は第七十三議會終了後の内外の重大時局に處する對策協議のため特に二十八日午前十時半より首相官邸に臨時閣議を開會近衞首相以下全閣僚出席、廣田外相より詳細に南京に於いて成立式を擧げた中支政權は益々を急ぎつつあつた中支政權は愈々二十八日南京に於いて成立式を擧げた旨を報告したる後、議會に於いて協賛を經たる諸法案の實施に關し萬遺漏なき樣を期する爲め今後一層閣内の連絡を密にすべき旨を申合せて午後零時十五分散會尚同閣議で政府は長期戰に對處する爲め國民精神總動員運動の擴

から更に具體的組織運動にまで國民的大運動を達成するため近く各省大臣よりこれに關し具體案を取纏め首相の手許に於いて案をねり挙國國民の協力を求め國民運動にまで展開せしむることに意見の一致を見た

滿洲國と臨時政府より祝電

【上海二十八日發本社特電】中國維新政府の誕生に對し二十八日滿洲國政府及び北支の臨時政府より夫々鄭重な祝電を寄せて來た

新黨運動表面化
小會派と政友會内で

【東京二十八日發同盟】從來新黨運動に積極的な動きを見せて來た第一議員クラブを中心とする東方會、昭和會、國民同盟、第一控室の各派は二十八日午後二時より帝國ホテルに會合し新黨問題について隔意なき意見の交換を遂げ、今後の運動方針等についても協議して申合せを爲し、場合に依つては聲明書を發表して廣く同志に呼びかけ政、民兩黨にも同志を求め緊密なる連絡を以て擧國一致の強力政黨の實現を目標に邁進することになつた、尚これとは別個に政友會内の新黨派とも見られてゐる川村竹治、宮田光雄、木下成太郎の三氏主催で同日午後六時から有志代議士の會合を開き新黨問題につき意見の交換を行ふ事になつてをり、長期戰下の國策の一つとしての新黨運動が漸次表面化して來た事は極めて注目すべき事である

政友會の新陣容
幹事長の銓衡事情

【東京二十八日發本社特電】政友會の新陣容は二十七日の代行委員會で決定を見、昭和七年久原房之助の總務時代に還元して久し振りに筆頭總務制を採用することとなり砂田重政氏を推挙する事となつたが今回の新陣容は政黨政治復活を目指す黨内事情が反映して頗る興味が深い、從來幹事長は黨機關の中樞を爲し黨の動向に關して實質的には頗る強い力を持つて居たのでその人選如何は黨内の派閥勢力關係に重大な影響あり眞に注目の焦點となつて居た今回の新幹事長候補としては堀切善兵衞、松野鶴平、砂田重政、岡田忠彦、大口喜六、金光庸夫氏等が擧げられて居たが堀切氏は人としての維歴は四代行委員の何れよりも先輩であり既に委員長を絕した事もあり今更幹事長と云ふところでもなし又人間關係や顔觸を辭め久人間の交渉を受けて拒否したが砂田、大口兩氏は從來中道左の立場を持ち從つて幹事長には不適任の上一年間休んで居たので本人に出馬の意向は全然なく松野氏も病氣入院以來幹事長代理として其の職を執つて居る上に鳩山一郎氏が強く推したが同氏は近衞内閣反對の策動をして居ると云へば岡田氏が宇垣大將の總理候補であるところから宇垣大將擁立の爲め近衞内閣反對の策動をして居ると云ふ噂も傳へられて居るので同氏を幹事長の要職に推すことは近衞内閣支持を建前とする政友會が是と相反する姿勢を示すやうな印象を世間に與へる懼れがあると云ふ點で強力な反對があり岡田氏は明朗であると云ふ點で曖昧な山口一郎氏が強く推薦したが同氏は近衞内閣に一點振りで反對な現在の政局には危險があると云ふ意味で強い反對があり結局大口氏や金光庸夫氏の兩氏となつたのであるが砂田氏は表面は別として内心は強く砂田氏を推薦して居り現代代理をやつて居ると云ふ同情と上から鼠牽して居れば一本氣の岡田氏程衝突的な行動はするまいと云ふ點で砂田氏を推す事になつたのである、併し代行委員の間では砂田氏を幹事長に据ゑる事によつて政友會が近衞内閣支持、宇垣内閣希望の姿勢をとつたと云ふ誤解を世間に與へることを極度に恐れ之を打消す爲めに革新派の表看板になつて居る堀切氏を筆頭總務に持ち上げたのである、之は昨年代行委員會で決定し乍ら解散の爲め實現しなかつた堀切氏を大幹事長とし總務の中より副幹事長とも云ふべきものを選んで之に幹事長の事務を一切やらせると云ふ前田、中島案が今回形を變へて實現したと見る事が出來よう

平生氏歸る
首相、陸相に報告の後
愈よ第一線へ乘出す

【北京二十八日發同盟】北支開發最高顧問平生釟三郎氏は二十八日午前七時北京發歸國したが、同顧問は近衞首相、杉山陸相と會見し現地の情勢を報告の後今後の北支開發方針等につき種々打合せを遂げ四月十二日頃再び北京に歸着し、愈々北支經濟開發の第一線に乘出すこととなつたが、平生氏は近衞首相その他關係閣僚に對し左の如く北支開發に關する根本的意見を率直に表明し帝國政府の中央指先を一丸とする根本方針の確立に努むる筈である

一、北支の産業開發は日支滿國の共存共榮及び日滿支經濟ブロックの强化を根本原則とすべきこと
一、北支開發會社の產業開發、子會社は原則として日支合辨の支那法人會社とし日支兩國の資本技術、勞力の緊密なる提携協力を具體化すること
一、北支經濟開發に對する外國の資本的參加を誘導し出來得る限り北支經濟の門戸開放を圖ること

維新政府の成立

中華民國維新政府はこの程南京に於て成立した、寫眞は（上）は式場前の記念撮影、前列右から行政院長梁鴻志、教育部長陳則民、外交部長陳錄、法政部長胡初泰、司法部長溫宗堯、實業部長王子惠の諸氏（下）は式場の盛況

國策遂行の爲め擧國協力を求む
政府近く闡明せん

【東京二十八日發同盟】政府は二十八日の臨時閣議の結果議會を通過せる諸法案の施行方針に關しては財政經濟を中心とする重要國策の遂行に關してこれを國民に明示して擧國的協力を求めるべく政府聲明或は近衞首相談の形式を以て四月上旬頃右の方針を闡明することに大體意見の一致を見た

新國際關係を沈能强氏闡明

【南京二十八日發同盟】中華民國維新政府のスポークスマンたる沈能强氏は成立當日午前十時三十分に於て記者團と會見し國際關係に關し左の如き聲明を發表した
本政府は各國の正當なる權益に付いては國際法の原則及び國際法上の先例に依つて是を尊重する、但し本政府成立後所謂國民政府及び各省政府が各國へ條約を締結し事ある場合は本政府はこれを認めず、並にこれに依つて生ずる責任は本政府はこれが責任を負はず

全國道府縣の經濟部長會議

【東京二十八日發同盟】政府は來る四月五、六、七の三日間に亙り全國道府縣經濟部長會議を開き第七十三議會を通過した產業經濟關係の諸法律の施行に萬遺漏なきを期するやう訓示指示することとなつた

社大代議士會

【東京二十八日發同盟】社會大衆黨では廿八日午後二時代議士會を開き麻生書記長より第七十三議會中の各般の報告を爲し更に四月上旬より行ふ全國遊說について打合せを行ひ麻生書記長より激勵した

一、北支經濟開發の具體的方策としては差當り交通、運輸の整備及び農村、購買力の向上に主力を注いだ後鐵、石炭、棉花、工業鹽等の主要資源開發の增進を計ること

政友會の議員總會

【東京二十八日發同盟】政友會は議會後の政局に對處する新陣容を整備する爲め二十八日午後三時より本部に議員總會を開會、島田代行委員より今後の政局に對處する黨の方針につきこの非常重大の時局に直面し國内、國外に對し强力なる國策を樹立しこれを遂行する爲め、政府を支持し協力すると共に國民の代表たる政黨の矜持を以て我黨は今後益々この時局を解決し友黨新黨運動との緊密なる提携の下に近衞内閣を支持し時難の克服に邁進せしむると共に内は黨結束を一致團結して邦家の誌を濟ひ國民の負託に應へねばならぬと挨拶し次いで砂田幹事長は新陣容を指名發表、同四時散會した

法律勅令公布

【東京二十八日發同盟】左の法律及び勅令は二十九日官報を以て公布される
一、東洋拓殖株式會社法中改正の件
一、朝鮮、臺灣、關東州及び南洋群島官公立小學校長俸給令中改正の件
一、南洋廳公學校官制中改正の件

新竹臨時州會

【新竹電話】昭和十三年第一回新竹州臨時州會は二十八日午後一時半より州會議室に開會先づ州知事より特に佐藤理事官退職議員（二）名中一名の補缺選任の件を附議、內海知事の挨拶あり之に出席し立ちて赤堀知事の挨拶あり之に出席議員を代表して清水議員の答辭、會議録署名者指名あつて第一號議案昭和十三年度新竹州歳入出追加豫算の件を上程知事より各議案の説明ありその內容が公共用地買收費二十三萬八千三千三百円の事として二三の質疑ありたる後桑原佐一郎氏本件については內容も明かで州當局に於ても相當の審議と努力を重ねられて居るのであるから御一同の異議はない事と思ふと國庫補助上に寄與せんが爲めの本問題として一同異議なしくで可決次いで第二號議案昭和十三年度特別會計財産造成資金歳入歳出豫算追加の件を上程之を何等の質問もなく議會省略あつさり片附け議案二項とも茲に議決確定しここに赤堀知事の挨拶清水代表の答辭あつて僅か四十分のスピード振りで同二時十分閉會した

メキシコ産銀の購入を米國中止

【ワシントン二十七日發同盟】メキシコ政府は二十七日米國財務省より四月一日以降メキシコ産銀の購入を中止する旨の通告に接した旨發表した、米國財務省は昨年十二月國際銀協定の満期終了後も好意的にメキシコ産銀の購入を繼行してゐたが消息通は今回の處置を以てメキシコ政府の外油政策に對する報復手段と見てゐる

人事

▲事務用氏（大和拓殖副社長）北支挨拶廻りの爲め一ヶ月の豫定で三十一日内地へ
▲小林五郎氏（合同國策會社課長）
▲中村德松氏（同國策參事）二十八日來北（鐵道ホテル）

新入學・進級の御祝に權威ある二大辭書を薦む【全國中等校二千餘校指定辭書】
文學博士 新村出編纂 辭苑
劃期的・效果的の百科綜合國語辭書
本書は全國中等學校指定辭書としての光榮を享受したるは勿論、年々驚異的實行を示して、斷然類書を壓倒し學生界に人氣を占むる所以は、本書が斯界の權威たる新村博士の編纂に成り、國語辭書として內容の凡ゆる部門に亙りて完備してゐることを立證したるものである。
新特價 三圓七十錢
文學博士 小柳司氣太著 增補 新修漢和大字典
學界・教育界一致推薦の漢和大字典
辭書は第二の教師にして知識の寶庫なれば、活用自在、永久的、根柢的のものでなければならぬ、辭書の良否が勉學上の能率、延いては實生活の活動の上に影響する處大なるを思はゞ、愼重に彼此を比較研究して選擇するの必要がある。
新特價 金三圓
文學博士 木村謹治著 和獨大辭典
高等學校・專門學校・大學生及び獨逸語・獨逸文學研究者に薦む!!
本書は語彙、用例、文例の廣汎豐富なること未だその例を見ざるのみならず、その用語、譯語に些の和臭なく文法上の配慮は懇切を極め、名詞動詞等にはその性や變化が一目瞭然たらしめてある。本書は凡ゆる點に於て、從來の類書にその比を見ざる大和獨辭典である
特價 拾圓
●內容見本 東京日本橋本町 振替東京二四〇 博文館

輸移出帽子検査規則 三十日より實施（けふ公布）

臺灣産の聲價向上に協力せよ

井田商工課長談

輸移出帽子検査規則は愈々本二十九日附府令第二十九號を以て公布三十日より實施されるが詳細は本日附本紙所報の通りである、尚検査實施の暁は原料検査により粗悪原料の輸移入を抑制し品質の向上を圖ることとなり製品検査により規格が統一され權威ある帽子を海外に出すこととなり臺灣帽子の聲價を一段と向上せしめることとなるが、同規則公布に方り井田商工課長は左の如く談話を發表した

本島に於ける帽子検査事務は明治四十四年府令第二十五號臺灣帽子検査規則に依り總督府監督の下に施行、大正九年地方制度の改正に伴ひ地方團體の事業に移管する一方法として手數料を徴收するが如き検査事項は一括して地方廳に移管した[illegible]

嘉義に渦巻く 木材の思惑熱

阿里山材拂下要望は豫定の十倍に上る

【嘉義電話】阿里山材と東洋有數の製材工場を持つ嘉義市では、現在營林所の指定販賣店から買出しては丸太の卸しをする者もあるが、[illegible]

上海為替市況 外銀筋が建値引下

買唱へ七十七圓見當

【上海二十八日發同盟】同日の外銀が建値を引下げたことは[illegible]

外銀と國府の為替協定は崩壊

對英八片所迄崩落せん

【上海二十八日發同盟】上海外銀の建値引下げに依り為替市場は混沌たる情勢を現出してゐるが、[illegible]

支那銀行賣り始め

下げ足止まる

【上海二十八日發同盟】[illegible]

新高合併後の烏日、彰化兩製糖所

彰化は正に横より縦への時代

八卦山は中部の鳳梨主産地

（下の三）

烏日の蔗區は大肚山に山脚を有すること、而もその大半が自作農區域で山手崎、水湳與、[illegible]

社有 [illegible]

急峻 [illegible]

全島 [illegible]

八卦 [illegible]

歩留 [illegible]

輸出 [illegible]

附記 [illegible]（完）（杉野特派員）

臺灣清涼飲料水組合

廿八日創立總會開催

全島の清涼飲料水業者を網羅する統制組合たる臺灣清涼飲料水組合は先づ台北州下業者のみを以て廿八日正午より台北市公會堂に於て創立總會を開催した、[illegible]

畜産興業

けふ設立發起

[illegible]

大連向け青果物運賃 一割五分方引上

近く遞信部より認可

昨春來海運界はチャーター料高騰に引上げられた[illegible]

中部の歩留は四月が最高か

帝糖の實績からみて

[illegible]

一期蓬萊は六日から上場

丸糯は一限遲れ

[illegible]

田植後の一期米

長雨の被害は案外少なく全島的に佳良の見込

[illegible]

利喰賣にレート反撥

【上海二十八日發同盟】[illegible]

紐育債券市況 電力案通過は無影響

【ニューヨーク廿八日發同盟】[illegible]

茶共販總會 卅一日開催

[illegible]

高雄港の滯貨

鐵道部へ陳情

【高雄電話】[illegible]

人為的吊上に丸糯は大逆鞘

移出商の鞘取旺盛

[illegible]

新規購入貨車

年内二百七十輛

[illegible]

御成建築利用組合許可さる

[illegible]

在來米は端境高

【高雄電話】[illegible]

内外商況欄（廿八日着電）

米期

朝鮮軟弱に嫌氣投卅錢臺へ

堂島米況前場 [illegible]

堂島雜觀 [illegible]

米界餘聞 [illegible]

南拓總會

配當六分据置

【東京二十八日發同盟】[illegible]

砂糖

乘替商内で保合

【大阪二十八日發本社特電】[illegible]

大阪砂糖清算後場 [illegible]

大阪正米標準値 [illegible]

東京期米後場 [illegible]

神戸期米後場 [illegible]

大阪期米後場 [illegible]

株式

議會は濟んだが不活潑で期待外れ

兜町前場況 [illegible]

絲況

大阪棉絲前場 [illegible]

大阪綿絲後場 [illegible]

大阪人絹後場 [illegible]

横濱生絲後場 [illegible]

大阪重要商品【二十八日本社特電】 [illegible]

肥穀

神戸豆粕後場 [illegible]

神戸穀肥市中相場 [illegible]

下關麥粉相場 [illegible]

大連特産前場況 [illegible]

大阪砂糖現物【二十八日本社特電】 [illegible]

島内商況

正市 丸糯又復新高値へ

臺灣正米市場後場 [illegible]

臺灣公定相場 [illegible]

臺中米價（二十八日） [illegible]

台米現物相場 [illegible]

高雄在庫米 [illegible]

東京長期後場 [illegible]

東京短期後場 [illegible]

大阪短期後場 [illegible]

大阪長期後場 [illegible]

財界・株界

【東京二十八日本社特電】[illegible]

月末奉仕 商工展覽會協賛 廿九日 卅日 卅一日 松井呉服店 [illegible]

名産 貝羊羹とメローは かるた屋 京町通

小兒科 信生堂醫院 [illegible]

ダンダンは風の妙藥 信生堂藥舖 [illegible]

大阪商船 [illegible]

近海郵船 [illegible]

國際汽船 [illegible]

大連汽船 [illegible]

山下汽船 [illegible]

科学

知られざる……海底の神祕を探る（一）

ロナルド・L・アイヴス

地球は我々の近代文明によつて隈なく探究されてゐるといはれてゐる。北極の氷上には、ソ聯の優秀な科学者が生命を賭して研究に從事し、未知のアフリカの中央部も隈なく自動車路が建設され、南洋の深いジャングルの上に定期旅客機が飛ぶ。その限りに於いては、確かに我々の祖父母の時代よりは地球は狭くなつたに相違ない。

しかし、地球の表面の四分の三は少くとも我々にとつて尚知られざる土地である。誰か、アレクサンドル大帝がアイスランドを知つてゐた以上に、大洋の底の岩と砂を、大河の水が流れる底の砂礫を知つてゐると揚言し得るものがあらうか。

我々は世界地圖の上で、水色に塗られてゐる地表の上皮を僅かにかすり取つたに過ぎない。小部分の海面の、海濱近くの海底を、大方は航行上の便宜を得るために僅かに測量したといふことだけの事である。又は、高々功利的な目的で甲冑に身を固めた勇敢な人が、海面から四〇〇呎以下の海底に降りて行つたのがレコードである。しかし遠い海底がエヴェレストの高さよりも深いことを想起するだけでも、これらの努力は極めて微々たるものであることが分る。

段々ハツキリしてきた

ジュール・ヴエルヌ（十九世紀のフランス人科学小説家）は、昔て海底を歩き得る人間を描いた。この想像とは少し行き方が違ふがしかし海底の模樣も段々ハツキリしかかつてゐる。今後の地圖は從來のそれよりもハツキリした海の底の平地や、谷や岡を表現し得るやうになるだらう。そして地質学者は如何にしてその岡や谷が出來たかを説明するに至るだらう。

科学者は何によつて海の底の神秘を探るか？いふまでもなく、推理や臆測によつてではない。機械の力を借りて實證的に探索せんとする。

海底の神秘は何一つ明らかにされてゐないと前言したが、そこにある砂礫が同一のものではないといふ事實は一世紀以上も前から判つてゐた。これは航海のために必要な測深の結果である。膨大な海底の興味ある小破片は漸次、史前知の動物の遺物、隕石の破片といふやうなものの形で我々の眼前に拾ひあげられはした。しかしその他に何があらう？何処の国でも同じこと、沈没船引揚げの――しかも大概は何物をも齎さない――努力だけである。

舊式な探究の方法

地質學者が、現在の海底が往時の山脈であることを發見したのはつい最近のことである。北米合衆国の東部にあるアパラチヤ山脈は、この好適例である。この山脈は海岸にあるのではなく、實に海底にあるのである。

ずつと以前、大西洋を横断して最初の海底電線が張られたとき、ノヴア・スコチヤ（カナダ東部海岸）アイルランド間の海底の模様が技師たちの努力によつてやや鮮明になつた。彼等は海底が決して平でないことを知り、はじめて大洋の凹凸のやや正確な海図を描いた。その後に至つてアイスランドからケープホーン（南米大陸南端の岬）に至つて、大西洋を一貫する尾根があることが發見された。

海底の地形は地上のそれと甚だ類似してゐることが第一に認知されねばならない。花崗岩が砂の間から頭をだしてゐる処もあるし、地割れがして古い面と新らしい面との間に断層を作つてゐる処もある。然らば如何にしてこれを探るか？

このために以前行はれた試みは頑丈なピアノ用の鋼鉄線に錘りをつけて、船べりから垂らす方法であつた。同時に海底の砂礫の九牛の一毛を拾ひあげる利便も伴つたが――これはほんの表面を知る程度で問題にならないとしても――知り得た海底の地形図は甚だ僅かな部分であることは止むを得ない。この錘りを垂らすのに一日も二日も要し、しかも屢々鋼鉄線は切れて役に立たなくなり、海底は實に一四〇、〇〇〇、〇〇〇平方マイルの廣がりなのである。

断種は精神病を根絶しない

我が國では漸く最近に至つて断種の問題が、優生学的立場から論議されるやうな状態であるが、アメリカでは既に早くからこれが實行されてゐる。しかしこれに對する種々の觀点より論議は未だに尽きない。

×

精神病患者を断種することに依つて精神病を根絶したり或は減少せしめたりすることが出來るかといふ問題について、ロチエスター大学教授ジエームス・ページ博士及びニューヨーク精神病学研究所のカーネイ・ランデイス博士は、ヨーロッパ及びアメリカ合衆国に於ける統計を研究した後、これに對して否定的な結論を與へてゐる。

彼等の云ふところによると、断種の実行にとつて厄介なことは、精神病院に收容されてゐる患者のうちで遺傳的な精神疾患にかかつてゐるのは半数にも足りないといふことである。精神病を遺傳してゐるものの大部分は、潜在的にもつてゐて、外面的には正常な両親から生れた子供達である。この両親たちは遺傳的に精神疾患をもつてゐながら外面に現はれないために断種されるに至らなかつた人々である。

×

この二人の博士の意見によると現在の社会生活が甚だしく複雑多忙になり困難になつたといふ事情は精神病の増加に對してさして重大な影響を及ぼすものではない。アメリカにおいてもヨーロッパにおいても、精神病の増加は極めて僅少である。ニューヨークにおける精神病の増加も主として老人の間に見られるに過ぎないと彼等は云つてゐる。

動物の食事

ロンドン動物園で死んだゴリラのモクの一週間の食費が約二磅であることが最近わかつた。ゴリラはグレープス、林檎、胡瓜、西瓜を食べてゐた。動物園の殆どすべての動物は彼らの自然の食餌を補給する食餌をして生きてゐる。熊はビーフ・シチユウが好きだし、猿類は挽肉、卵、牛乳を混ぜ合はしたものが大好物である。

鳥を養ふのは一番困難で、ニューヨークの動物園の鳥のためには九十種の異つた餌を買つてゐる

科學小話

日本でも原油、ガソリン節約のためにガソリン警察なるものが發行されるが、フランスでは自動車業者はガソリンに木精乾溜瓦斯を混用しなければならぬ法令が發せられた。フランスは原油の年消費量六百万トンで世界第四位に位するが、その全部を外國に仰ぐ。軍隊の機械化を一般的に實施したため年消費は八百万トンに上ると豫想されてこの法令の制定となつたのである

×　×

化学元素の第八十七番がフランスのブルベイ氏によつて發見された。これはなかなか發見が困難な元素で、曾て一度發見されたと報告され後で否定されたものである。ブルベイ氏はこれを鉱物ポルサイトの中から發見したのだが、發見に使用した鉱物は非常に稀少なもので、鉱物の中に一〇、〇〇〇、〇〇〇、〇〇〇分の一程存するのを應用できるものである。新元素はマグニュームと命名された

×　×

ブラジルは國際語のエスペラントの五十年祭を記念して特別の切手を發行しました

×　×

今日では三百万哩にわたる航空路が全世界に開拓されてゐます

×　×

ロシアの政府はこれまで二十年間にレーニンの本を百万冊以上發刊しました

×　×

イギリスには、現在約五千の私有のテレヴイジョンの装置があります

×　×

ロンドンのチャーリングクロスに適した食物の展覧會を開催する地下鉄のポスターが出てゐますが人間の體質は九千本の鉛筆を作るだけの炭素を、含有してゐるさうです

英探検隊 エヴェレストへ

英国ヒマラヤ委員会から派遣された英国山岳行の登攀家W・T・ティルマン氏は、一九三八年度エヴェレスト登攀隊隊長として去る二月十九日同じく隊員E・E・シプトン氏を伴つてカルカツタに到着した。他の隊員も既に英国を出發カルカツタに向ひつつあり、一行は近くカリムポンに集合して準備を整へシツキムを經てエヴェレスト山麓に達しベースキヤンプを設けることになる筈だが攻撃開始は四月中旬頃と思はれる。

エヴェレスト登攀計畫は今年を以て第七回で一九二一年、一九二二年、一九二四年、一九三三年、一九三五年、一九三六年行はれてゐるがその中一九二一年、一九三五年は偵察に過ぎなかつた。本年度の登攀隊は七名全部ヒマラヤ登攀の經驗者である。この他に科学班として醫師、無電技師、写真技師、氣象學者等が參加する筈である。隊員氏名略歴　次の通り

△ティルマン（三十九歳）歐洲アルプス及びアフリカの山々に經験を有しヒマラヤ登攀は今回で五回目である。一九三六年にはオデルと共に世界第十二位の高峰ナンダデヴイ登頂、人類が登つた最高の地点に足跡を印した。一九三五年にはラツトレツヂ氏に從つてエヴェレスト登攀に加はつた

△ピーター・ロイド（卅歳）化學者、岩登りと氷に優秀なる技術を有し一九三六年にはナンダ・デヴイ登攀に加はつた。

△オデル（四十七歳）ケンブリツヂ大學講師、英國山岳界の一流アルピニストとしてアルプス、カナデイアン・ロツキー、ヒマラヤに遊び一九二四年のエヴェレスト登攀には逝きしマロリー、アーヴイング両氏の良き伴侶であり一九三六年にはナーダ・デヴイに登頂した。

△オリヴアー大佐　ヒマラヤ登攀のエクスパート、一九三三年トリスル（二三四〇〇呎）登頂、一九三六年にはエヴェレスト登攀に從ひ、スマイスの良き友である

△シプトン（三十歳）登山家としての經歴最も長くアルプス・アフリカに登山しヒマラヤは實に七回目である。その中三回は隊長として活躍、一九三三年のエヴェレスト登攀には二万七千五百呎の地点に達し、一九三五年一九三六年にもエヴェレストに赴いてゐる

△スマイス（三十七歳）一九三一年のカンチエンジエンガ及びカメツトの登攀で有名となつたアルピニスト、エヴェレストには一九三三と一九三六年の再度登攀に參加し一九三七年にはオリヴアー大佐と共にマナ（二三八六〇呎）を登頂してゐる

△ワーレン博士（三十二歳）一九三三年カルワルに赴き一九三五年及び一九三六年エヴェレスト登攀に參加した

SAITO'S IDIOMOLOGICAL ENGLISH-JAPANESE DICTIONARY

新版 英和中辭典

齋藤秀三郎著　九大教授 文學博士 豐田實增補

新語の大增補・發音記號の改新に依り新時代に愈々其眞價の偉力を發揮す！

本辭典は天才的な英語學者故齋藤秀三郎先生が全生涯の心血を濺いで完成された名著であり、數多き英和辭典中第一位を持して動かざるものである。譯語の洗煉、熟語の豐富、文法の精密、例文の適切、説明の懇切、檢索の至便等、本辭典の有する無比の特色は、その使用毎に新たに認識され、絶えず賞讚されてゐる所である。然るに本辭典刊行以來既に二十餘年、この古典的名辭典は、今や新時代に適應すべく、版を全く新たにした。即ち本新版は舊版の優秀なる諸特色をその儘踏襲保存すると共に、豐田實博士の苦心に基く新語の大增補、表音符の改新等多くの新價値を加へ、其面目を一新せるものである。不朽の生命を有する齋藤英和中辭典は是によつてその利用價値を愈々增大せることを確信する。

市河三喜教授の言葉

『新版齋藤英和中辭典』は世界的の英語學者齋藤秀三郎氏によつて編纂されたものとして、われわれが最も信頼して來た英和辭典であつた。……今度岩波書店で、豐田實博士の手によつて增補され……新語は最新式に改められ、加ふるに、新項目五千、增補頁五百が加へられ、見事な完成を遂げられてゐる。豐田博士はいふまでもなく、わが國現代英語學者中、最も信頼される篤學者である。だからこの新辭典は、語法における最高の權威と現在における最高の權威との合作とも謂ふべきものであつて、また、印刷、製本の技術にも、流石岩波書店らしい良心がうかがはれ、內容の充實に相應しい衣裝をなしてゐる。すべての點から、眞に責任をもつて推薦の出來る辭典である。

特價三・二〇　定價四・〇〇　送料 上製三〇　四六判 一七二六頁

特價提供　內容見本 呈進

岩波書店　東京市神田區一ツ橋　振替東京二六二四〇

IWANAMI'S SIMPLIFIED ENGLISH-JAPANESE DICTIONARY

岩波 英和辭典

山形高校教授 島村盛助　東北帝大教授 土居光知　山形高校教授 田中菊雄　共著

獨創的編纂方法に依り根本的に英語學習を簡易化した劃期的標準英和辭典！

本辭典は、ポケツト型のうちに大英和辭典の風格を有する理想的辭典として、其眞價は廣く確認されてゐる。英語の簡易化の要求は實に本辭典によつて完全に充足された。編纂は系統的にして、周到なる用意を以て選定せる基本語に就いて先づその本來の語義を明かにし、次に種々の部分的意義を記し、更に派生語、複合語、熟語用例等を掲げ、又不規則動詞表及び接頭語接尾語略解を附して完璧を期した。その趣旨は、「解釋」と「翻譯」との混同により徒に煩瑣となれる在來の辭典に對し、先づ原語の「解釋」を根本的に會得せしめて後に適宜な「翻譯」に到達せしめんとするにある。內容の優秀に加ふるに高雅なる體裁を有する本辭典は、凡ゆる人々に愛用さるべく、その英學界、讀書界に齎す利便貢益は絶大である。

細江逸記教授の言葉

岩波英和辭典は、眞の意味に於いて、斯界に一新時期を劃するものであり、正に英和辭典界の驚異である。――この辭典はその形に於ては小さい。然しながら、その內容を見る時、この小なる辭典が實は『大辭典』の名を冠するに足るものであることに疑ひを抱く人は無いであらう。殆んど徹底的にN・E・Dに準據されたといふことであるが、それは最も細心なる注意と聰明なる判斷とに依つて成就されて居る。……今これを天下の學生諸氏に推奨することを得るは最も大なる悦びとする。……

特價二・三〇　定價二・五〇　送料・二五　ポケツト判總革装 一二七二頁一段組

原料は植物性蛋白質

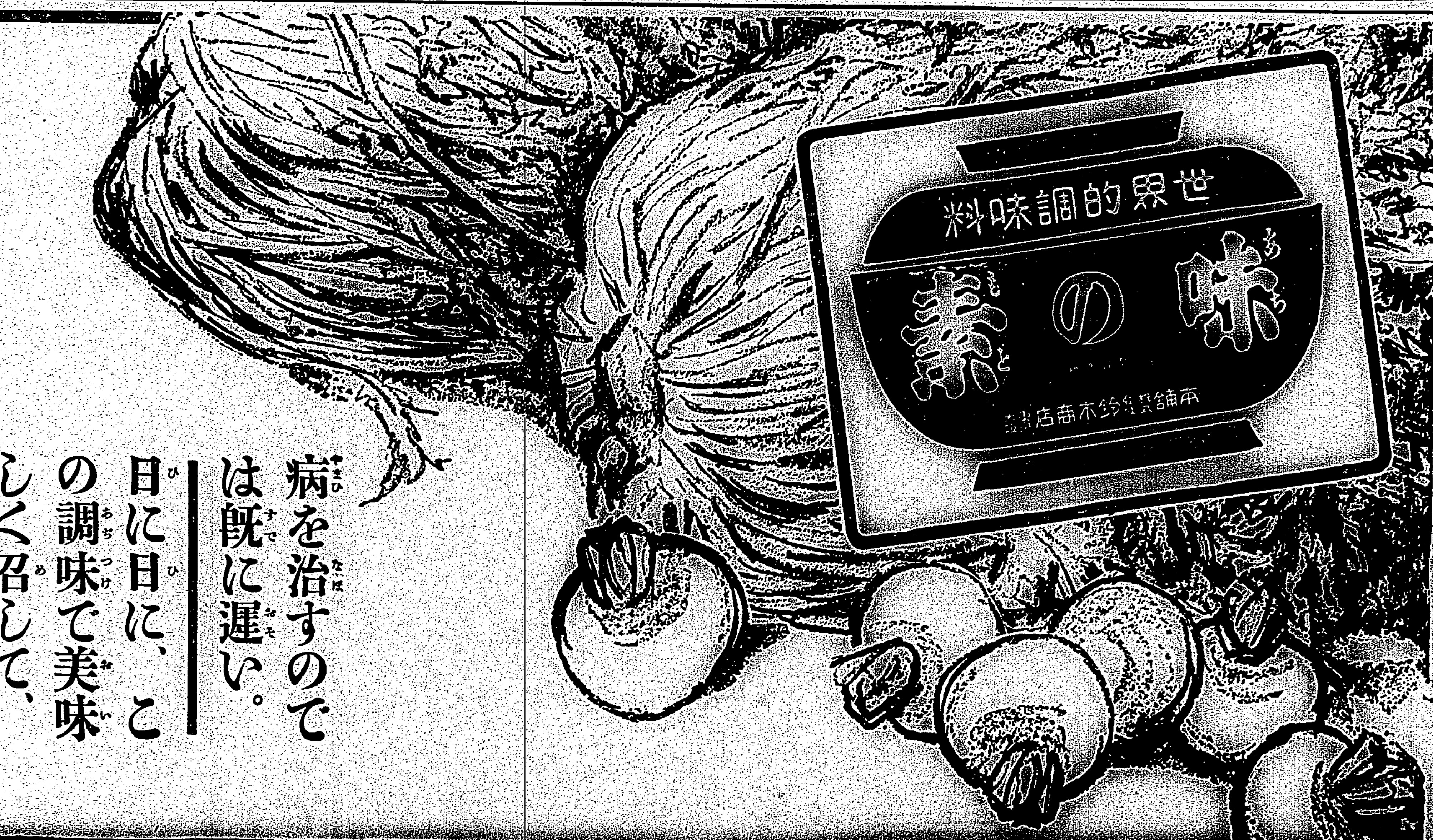

病を治すのでは既に遲い。日に日に、この調味で美味しく召して、病を寄せつけぬガツチリした體を作れ！

うまい物が身につく

宮內省御用達　味の素本舗　株式會社鈴木商店